

早めの情報収集をおすすめします

大学生協が提供する資料や説明会、Webサイトをご利用ください ※説明会などを開催していない大学生協もあります

受験時の保護者向け説明会

受験日に、受験生の保護者向けに受験生保護者説明会を実施しています。住まい準備をはじめ、入学準備に必要な情報を知ることができます。



入学準備説明会

実家から通学の方も準備が必要です。新入生と保護者を対象とした入学準備に関する説明会では、先輩学生の体験談など、大学生活についても知ることができます。オンラインでも開催しています。



新入生サポートセンター

入学準備が一度にできるのが新入生サポートセンターです。入学準備の方法、住まいの紹介、新学期教材の準備、学生の食事など入学準備の疑問や不安解消に役立ちます。



先輩が経験をもとにサポートします！

資料請求

各大学の入学準備に役立つ資料を無料で大学生協からお送りします。入学後に必要な教科書購入についてなど、重要なご案内もございます。早めの請求・確認をおすすめします。

資料請求はこちら



最新版は12月ごろの発行予定

(九州大学生協の資料の一例)



私たちに何でも聞いてください！

新生活の準備は順調に進んでいますか？身の回りのものを揃えるだけでなく、大学生活への期待も膨らませてみませんか？実際の学生と直接話すことで、お部屋探しだけでなく、大学生活やアルバイトに関するリアルな情報を得ることができます。私たち学生サポーターが、皆さんの疑問にお答えし、新生活への不安を楽しみに変えるお手伝いをいたします。気になることがあれば、ぜひお気軽にご相談ください！



熊本大学 理学部 4年 濱田 実来さん (鹿児島実業高校出身)

現役大学生がアドバイスします！

大学生協にはアドバイザー制度があり、現役の大学生が新入生のサポートを行っています。



入学準備資料は早めの確認がおすすめです

受験の際は公立や私立など様々な選択肢の中で最終的な進路が決まるため、新生活をどの地で始めるかは常に流動的です。親としてできるサポートは、色々なことを想定して早めに動き出すことだと強く感じました。その際、大学生協の資料は自宅にいながら色々なことが検討できるため大変役に立ちました。佐賀大学 経済学部 2年 原 明穂さん(敬徳高校出身)の保護者様

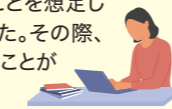

Web・SNSで最新情報を発信しています

受験生・新入生応援サイト

入学準備に関する最新情報が随時発信・更新されますので、必ず確認ください。

<https://www.kyushu-bauc.or.jp/newlife/>

新入生応援サイト 検索



入学準備説明会・新入生サポートセンターの詳細は、各大学生協の新入生応援サイトで最新情報をご確認ください

Instagram

大学食堂での食事や大学生協の企画、取り組みなどをご紹介しています。

食堂でどんな食事をとっているかなど、参考にをご覧ください。

@daigakuseikyous_us



保護者のための 7/27 大学生生活入門セミナー(無料) 開催!

受験から入学までの体験談、入学準備のこと、必要なものや費用などについて、先輩保護者・現役学生・大学生協職員がお伝えします。

2025年7月27日(日) 10:00~12:00
オンライン開催(Zoom) 詳しくはこちら▶
9月6日に九州地域版を開催予定です



大学生生活入門セミナー 検索



大学生協は、学内での教科書販売や食堂・ショップの営業などを通じてキャンパスライフをサポートしています

北九州市立大学生協・西南女学院大学生協・九州工業大学生協・九州国際大学生協・福岡県立大学生協・福岡教育大学生協・福岡女子大学生協・九州大学生協・西南学院大学生協・佐賀大学生協・長崎県立大学佐世保校生協・長崎県立大学シーボルト校生協・純心大学生協・長崎大学生協・大分大学生協・熊本大学生協・南九州大学生協・宮崎大学生協・鹿児島大学生協・鹿児島県立短期大学生協・琉球大学生協・沖縄大学生協・立命館生協(APU)・熊本インターカレッジコープアカデミア※インターカレッジコープは生協のない学園に通う学生・院生・教職員のための大学生協です。大学生協は全国にあります。入学希望大学の生協に資料を請求ください。 全国の大学生協 一覧 検索

— 保護者の皆さまへ —

大学進学ガイドブック

九州版

大学受験から入学までの準備について、保護者の皆さまから入学前に多く寄せられるお問い合わせを集めました

大学生活を始めるにあたって保護者が感じた、入学前で困ったこと

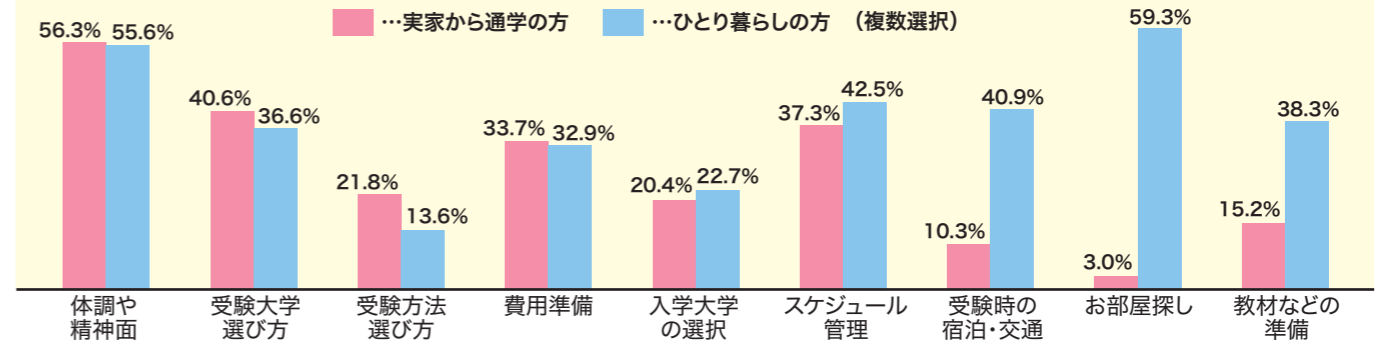

お部屋探し

ひとり暮らしの平均家賃 (部屋代+管理費 / 各大学平均)

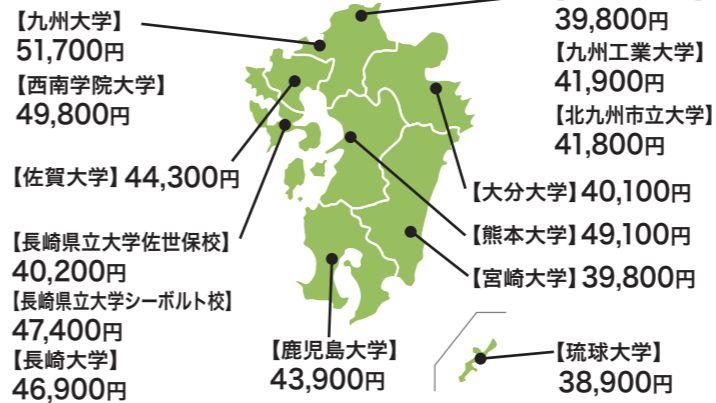

POINT 受験前・受験時のお部屋探しが増えています

受験前や受験時に仮予約・合格前予約ができる物件もあり、Webで事前情報を収集したり、物件を見学する方も増えています。

希望条件(九州平均)

1. 大学に近い … 77.1%
2. 風呂・トイレ別 … 51.9%
3. 部屋代 … 47.4%

健康管理

大学生の病気

●気胸 ●急性虫垂炎 ●歯の発育および萌出異常 ころの病も増加しています

大学生の事故・けが

- ①スポーツ事故
- ②交通事故(自転車運転中)
- ③日常生活中(アルバイト、通学中、実験・授業中、サークル活動)



大学生になると、ひとり暮らしを始めたり、サークル活動やアルバイト、留学やボランティア活動などで行動範囲が広がります。また、生活環境の変化やストレスにより体調を崩してしまいがちです。心に不調をきたす学生も少なくありません。

朝食をしっかり取るように心がけましょう。高校よりも自由だからこそ、時間管理や体調管理が重要です。ひとり暮らしを始める際は、事前に周辺の病院を調べておきましょう。先輩たちが作成したひとり暮らし向け冊子も参考にします。



▲先輩たちが作成したひとり暮らし向け冊子の例

生活費 (九州平均)

1ヶ月の生活費 …126,670円

ひとり暮らし

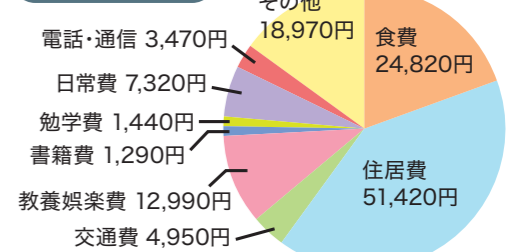

仕送り平均額 …62,780円

実家から通学

- 支出平均額 …71,380円
- 小遣い平均額 …9,210円

生活費のほか、帰省代や合宿代、運転免許取得代など意外な出費もあります。生活費は余裕をもった管理が必要です。

食生活

節約するために、朝食や昼食を食べない学生がいます

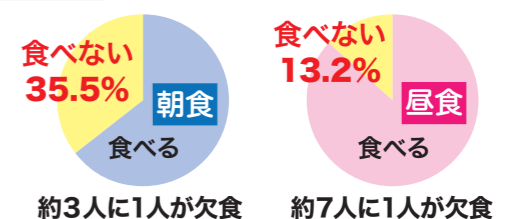

POINT 食堂でバランスよく食べています

食堂では、ミールカード(食堂年間利用定期券)を利用して、栄養バランスや分量を自分で調整でき、手持ちのお金が無くてもしっかり食事ができます。レポートやアルバイトで忙しく、自炊も難しいので重宝しています。



▲先輩たちが作成したひとり暮らし向け冊子の例

入学までのスケジュール

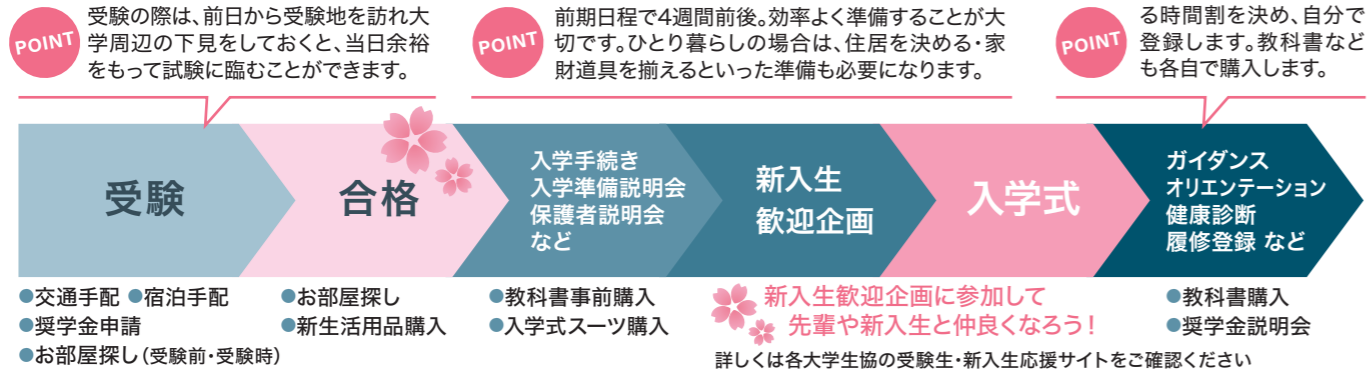

奨学金について

奨学金には、国や地方自治体の奨学金や、大学独自の奨学金などがあります。また、卒業後返還する「貸与型」と、返還しなくてもよい「給付型」の2種類があります。入学前に申し込みが必要なものもありますので、応募を検討される方は早めに申し込み方法などをご確認ください。また卒業後の返還についても、ご家庭で話し合い確認しておくようにしましょう。

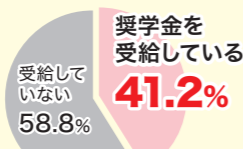

※出典：大学生協調べ「第60回学生の消費生活に関する実態調査」

■日本学生支援機構の「貸与型」奨学金 … 27.8%
 「給付型」奨学金 … 9.1%

■奨学金の平均受給額 … 54,470円

世帯の所得金額や国公立か私立か、実家からの通学かひとり暮らしかなどで受給金額は異なります。詳しくはそれぞれの奨学金の資料やサイトをご確認ください。

受験から入学までの費用

※出典：大学生協調べ「2024年度保護者に聞く新入生調査報告書」
 ※入学した学校への納付金は、入学金、前期授業料、施設拡充費、寄付金などです。調査の平均値のため、正しい金額は大学の案内でご確認ください。
 ※九州内の大学生協がある大学の平均金額です。医歯薬系学部の費用は含まれておりません。

国公立大学 ひとり暮らしの場合 **約224万円** (九州平均)

国公立大学 実家から通学の場合 **約143万円** (九州平均)

私立大学(文科系) 実家から通学の場合 **約145万円** (九州平均)

私立大学(文科系) ひとり暮らしの場合 **約208万円** (九州平均)

受験 受験料 交通費・宿泊費など **約20万円**

合格 入学金・授業料・お部屋探し 新生活用品購入など **約143万円**

入学 教科書・教材代 4月分の生活費など **約61万円**

項目	九州国公立大学 文科系 平均		九州国公立大学 理工系 平均		九州私立大学 文科系 平均	
	実家から通学	ひとり暮らし	実家から通学	ひとり暮らし	実家から通学	ひとり暮らし
出願にかかった費用	¥83,200	¥103,200	¥87,100	¥105,900	¥111,900	¥100,700
受験のための交通費・宿泊費など	¥39,400	¥85,000	¥33,800	¥98,400	¥47,500	¥54,800
入学した大学への納付金	¥570,800	¥598,200	¥565,400	¥561,600	¥684,400	¥655,800
入学しなかった大学への納付金	¥225,500	¥223,500	¥240,700	¥259,700	¥166,700	¥200,000
合格発表時や入学手続きのための交通費・宿泊費	¥11,700	¥38,100	¥11,400	¥46,600	¥8,100	¥33,100
入学式出席のための費用	¥9,600	¥35,700	¥9,400	¥42,900	¥12,900	¥36,300
教科書・教材のための費用	¥220,700	¥233,900	¥266,800	¥271,800	¥212,900	¥226,000
お部屋探しの費用	—	¥227,600	—	¥228,300	—	¥246,600
生活用品購入費用	¥99,200	¥286,300	¥102,600	¥302,200	¥103,500	¥276,000
その他	¥132,100	¥353,000	¥146,200	¥370,400	¥98,800	¥246,700
合計	¥1,392,200	¥2,184,500	¥1,463,400	¥2,287,800	¥1,446,700	¥2,076,000

大学入学までにかかる費用は、進学先が国公立か私立か、また実家から通学かひとり暮らしかなどによって異なります。費用の中でも最も金額が大きいの入学大学への納付金です。ひとり暮らしをする場合は、引越し代や4月分の生活費なども必要になるので、余裕をもって準備しておきましょう。

1年間の生活費

※出典：大学生協調べ「第60回学生の消費生活に関する実態調査」

ひとり暮らしの場合 **約152万円** (1ヶ月の生活費約12.7万円で算出) (九州平均)

実家から通学の場合 **約85万円** (1ヶ月の生活費約7.1万円で算出) (九州平均)

先輩からのアドバイス

情報収集は早めに!

初めての一人暮らしということもあり心配でしたが、オープンキャンパスや大学生協の新入生サポートセンターなど入学前に大学について知れる機会を活用しました。九工大生の実際の声を聞くことで、大学生活や一人暮らしの不安を解消して新生活を始めることができました。入試方法や出願締切などについてはもちろん、入学準備についても積極的に早めの情報収集を行いましょう!



九州工業大学 情報工学部 2年 吉田 健汰さん (福岡大学附属大濠高校出身)

受験会場の下見は重要です!

受験前日に下見を行いました。実際に受験会場までのルートを通ることで不安が解消され、安心して受験することができました。

事前に下見をしておくことで、試験以外のことに気を配る必要がなく、試験に集中して臨むことができました。

「思っていたより会場が遠かった」「改修工事で例年と違う会場だった」など想定外のことも起こります。教室の場所など詳細についても、事前に必ず確認しておきましょう。

新入生歓迎イベントに参加しよう!!

入学前に新入生企画「たまごからひよこへ」に参加しました。知らない人ばかりでとても緊張しましたが、同じ学部の同級生や先輩と交流することで大学生活の不安の解消にもつながりました。知らない人が多くいる交流会に参加することを最初は少しためらいましたが、参加してよかったと感じています。「たまひよ」がきっかけで仲良くなった友達もでき、充実した大学生活を送ることができています。



九州大学 理学部 2年 井上 果保さん (就実高校出身)

不安なことは先輩に聞こう

合格後、大学の勉強についていけるか、大学生らしい生活ができるかなどの不安があり新入生サポートセンターを訪れました。先輩から、入学前に必要な準備、授業の体験談や講義以外の勉強の進め方、講座のことなどを聞くことができ、不安も解消されました。それがきっかけで、海外体験・パソコンスキル・英語など授業以上の学びを得られました。自己成長も実感でき、充実した大学生活を楽しんでいます!

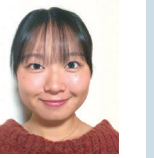

鹿児島大学 法文学部 2年 中園 すず花さん (加治木高校出身)

保護者の声

食生活は食堂のサポートで安心

一人暮らしを始めて「きちんと食べているか」「同じものばかり食べてないか」と心配でしたが、生協食堂でバランスよく食べているようになっています。現在ミールカードを利用していますが、本人が来年も継続したいと言っているため、食事の面で心配することはなさそうです。温かくバランスのとれた食事を昼だけでなく夜も利用できる事、ミールカードのシステムがある事は離れて暮らす親にとって安心できてありがたいです。



宮崎大学 農学部 2年 河西咲季さん(鎌倉高校出身)の保護者様

入学準備説明会に参加して不安を解消

事前にいただいた資料に目を通したものの準備する物や不明な点など不安は尽きず説明会に参加しました。説明会は質問にも迅速で情報収集が出来、1つずつ頭で整理され入学前のスケジュール管理にとっても役立ちました。また先輩方との会話は丁寧で講義の受け方、単位や資格取得、サークル活動と多岐に渡り入学後のイメージだけでなく大学生活のビジョンが明確化され、とても参考になり有意義な説明会だと感じました。



西南学院大学 人間科学部 2年 野々柚奈さん(西南学院中高出身)の保護者様

住まいの合格前予約を利用しました

後期受験が決まったと同時に大学生協のホームページを開き、準備を始めました。豊富に掲載された在学生の声を読むことで、部屋の環境や大学生活をイメージすることができ、現地で下見したい物件の絞り込みに役立ちました。また県外受験だったので、受験時に予約して部屋探しができるシステムは大変ありがたかったです。かなり限られた時間の中で準備することになるので、早めの予約とこまめな情報収集をお勧めします。



長崎大学 経済学部 2年 見満大晟さん(育徳館高校出身)の保護者様

入学する大学・学部に合わせて入学準備が必要

パソコン選びは、事前に熊本大学が指定しているスペックを確認して、家電量販店と比較検討しました。子供はパソコンには詳しくなく一人暮らしなので、いざという時「生協でのサポート」があると親としても安心ということで、生協での購入を決めました。新入生サポートセンターで、実際にその大学で学んでいる先輩学生から大学や学部ならではの生の声を聞きながら準備ができてよかったです。



熊本大学 工学部 2年 井上歩香さん (九州産業大学附属九州産業高校出身)の保護者様

保護者アンケートより

大学生協実施「2024年度保護者に聞く新入生調査」

大学選びでは、子供の偏差値だけでなく、興味や適正、将来像など幅広くイメージして、こんな大学もあるよとアドバイスするように心がけました。

大学選びは、やはり来場型のオープンキャンパスで、大学や街の空気感を直接感じた方が、気持ちが入りやすいと思った。

とにかく体調に合わせた食事の提供に気を使いました。受験の交通費、宿泊費は結構かかります。宿泊は、受験の可能性があるとこは夏ごろには押さえた方がいいと思います!

受験に向けてはとにかく宿泊場所を押さえることです。前期、後期ともに複数件のホテルを予約していました。勉強は子供ががんばるので、そのサポートに私は頭を使っていました。

住まいに関しては合格前予約可能な物件を条件と照らし合わせて毎日チェックしていました。そのおかげで予約可能日にスムーズに手続きでき、住む場所に関しては心配いらずでした。

初めての子どもで、予算もよくわからず準備を進めてしまった。生協の情報は、アンケート等で得られているので実際に近い。事前に情報を生協のホームページで得ておくことをおすすめしたい。学資保険の重要性を改めて感じた。

後期受験の場合、受験から合格発表、入学式まで本当に時間がないので、事前の準備や情報収集がとても大切だと思いました。今はパソコンが必須ですが、大学によって準備するパソコンのスペックが違うので、費用はかかって一番上の大学のスペックにあったパソコンを準備しました。